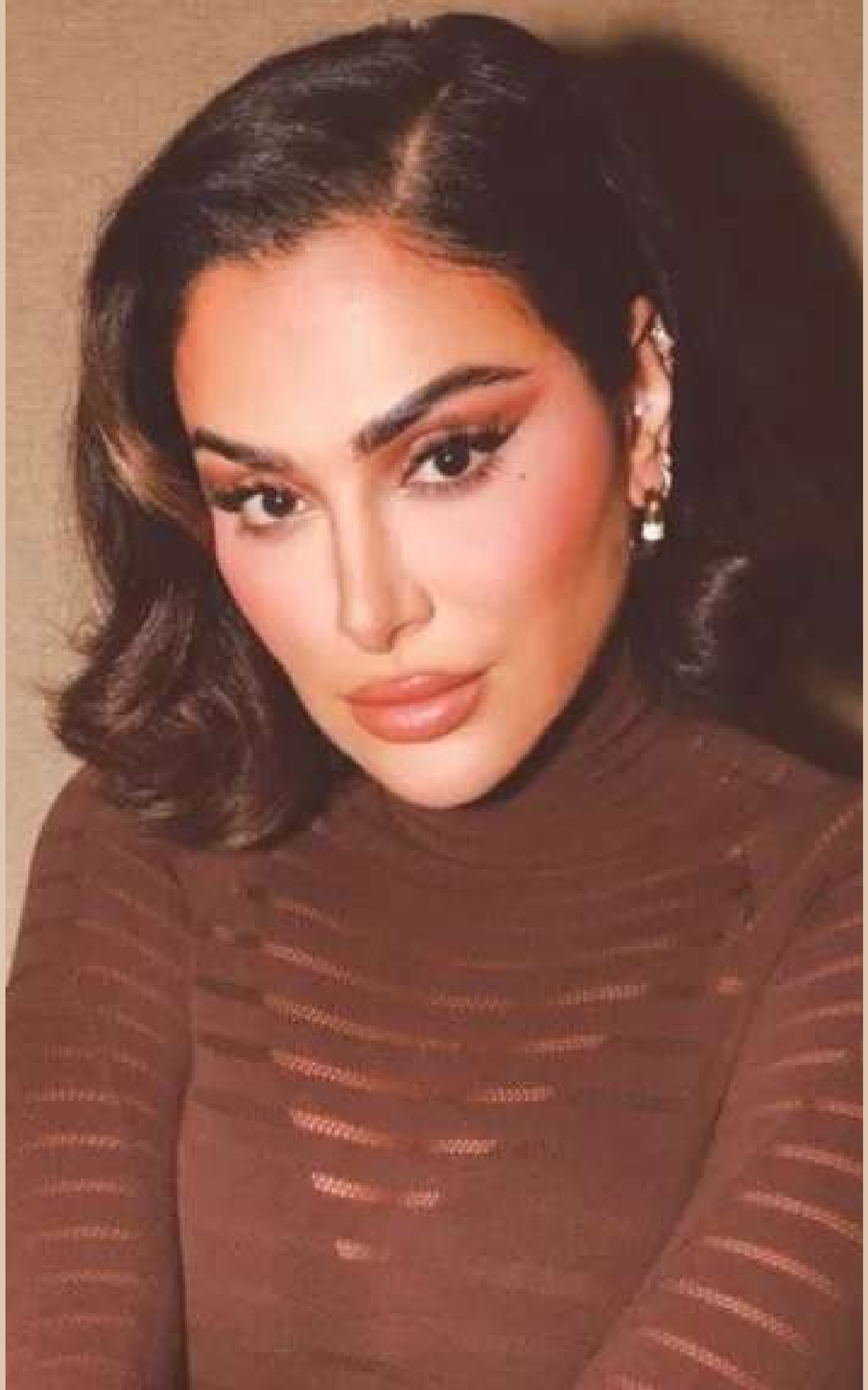

STRATÉGIE DE MARQUE

HUDABEAUTY

Sommaire

1 Présentation de la marque

2 Persona

3 Focus usage

4 Infinite loop

5 Branded content

6 Déclinaison du territoire d’expression

7 Planification des contenus

8 Owned media

9 Analyse Rival IQ

10 Recommandation stratégique

11 Conclusion

Présentation

Huda Beauty est une marque de cosmétique globale, vendue sur son propre site internet, chez Sephora, et chez certains revendeurs en ligne importants (Beautybay, Asos..). La marque vend des produits pour chaque étape du maquillage et sont adaptés à tous le monde, avec une large choix de teintes. Huda Beauty bénéficie d'une renommée internationale et devient virale grâce à une forte présence sur les réseaux sociaux.

CIBLE

Jeunes femmes âgées de 20 à 45 ans, sensibles à l'univers des cosmétiques, actives sur les réseaux sociaux

SEGMENTS DE PRIX

premium (reste accessible, mais les prix restent élevés)

VALEURS

Innovation, Inspiration, inclusivité, diversité, authenticité (proche de la communauté), éthique, qualité avant profit, utilité et pertinence

OBJECTIFS

1. Proposer une diversité de produits, de plus en plus innovants, promettant une longue tenue dont le but est de se maquiller uniquement avec la marque

2. Ciblage d'une diversité, les consommateurs se sentent inclus et occupent une place importante

3. Viralité avec une communication hyper impactante : annonces de lancement de nouveaux produits, une surprésence sur tiktok et instagram, envoi de colis PR aux influenceurs le jour de l'annonce du produit
(mais avant, teasing pendant une certaine période)

BÉNÉFICE DIFFÉRENCIANT

Différenciation vis-à-vis des concurrents : gamme de teintes larges et adaptés, produits viraux (grâce a à sa communication, l'influence et l'UGC), formule performante et une efficience des produits, esthétique forte et branding influent (packaging, communication), proximité dans la communication, éthique et responsabilité

PRODUITS ET GAMME PRINCIPALE

Maquillage & skincare (faux-cils, poudre visage, palette yeux)

Top produit : Poudre libre Easy Bake, anti-cerne, crayons à lèvres

Persona

Pour moi, le maquillage permet d'affirmer sa personnalité

SARAH

ÂGE : 28 ANS

EMPLOI : MARKETING MANAGER

PASSIONNÉE
AMBITIEUSE
DISCRÈTE
ATTENTIONNÉE

Je m'appelle Sarah, j'ai 28 ans et je suis Manager en marketing dans une grande entreprise.
Je vis en région parisienne dans mon propre appartement.
Concernant mes loisirs extérieurs, je voyage énormément car je suis curieuse de découvrir différentes cultures. J'aime également perfectionner mon maquillage et suivre les tendances

OBJECTIFS

S'améliorer dans le maquillage
Trouver des inspirations
En savoir plus sur la beauté

FRUSTRATIONS

Je cherche des produits à bas prix
Je suis à la recherche de l'exclusivité
Je cherche des produits durables

ATTENTES ET MOTIVATION

J'ai envie de pouvoir m'apprêter pour toutes les occasions et me faire belle
J'ai besoin de trouver des produits de beauté qui répondent à mes besoins
J'adore tester des nouveautés make up

CENTRES D'INTÉRÊT

Voyage
Mode
Beauté
Nouvelle technologies

MARQUES ET INFLUENCEURS PRÉFÉRÉS

@hudabeauty
@yanissaxoxo
@fentybeauty
@sephora

FB

SEPHORA

HUDABEAUTY

Notoriété

Je découvre la marque (produits), ses valeurs, son univers.
Formats très pub.

Familiarité

Je vois le lifestyle, le design ... j'y adhère, je m'identifie.
Format storytelling plus long.

Considération

Je découvre les gammes et l'offre … j'identifie mes besoins, mes envies.

Vidéos
Owned

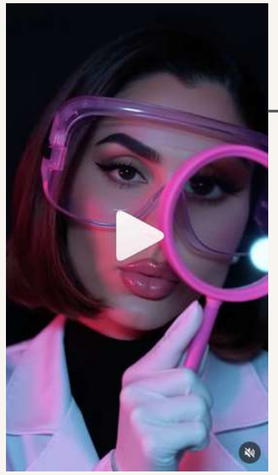

lien

lien

lien

Vidéos
Earned

I DO HUDA BEAUTY'S MAKEUP! HINDASH X HUDA | Hindash

FULL FACE HUDA BEAUTY

Storytelling du Persona

Sarah tombe sur Instagram sur une publicité virale qui répond parfaitement à son envie de suivre les nouvelles tendances. Intriguée, elle décide d'en savoir plus sur la marque et ses produits. Elle découvre alors que les cosmétiques Huda Beauty conviennent à tous types de peaux, offrent une bonne tenue et s'adaptent à différentes occasions.

Pour approfondir sa connaissance de la marque, elle visionne à la fois une vidéo de la chaîne officielle Huda Beauty et une autre réalisée par un utilisateur, afin de comparer le discours de la marque à un avis externe. Enfin, elle identifie ses besoins et ses envies grâce à un tutoriel proposé sur la chaîne officielle, complété par une vidéo d'un utilisateur présentant plusieurs produits en situation.

Sélection

J'affine mon choix et compare les fonctionnalités avec des informations sur le produit

Achats

Fidélisation

J’utilise mon produit et reste en contact avec la marque pour prolonger mon expérience, …

Vidéos
Owned

Vidéos
Earned

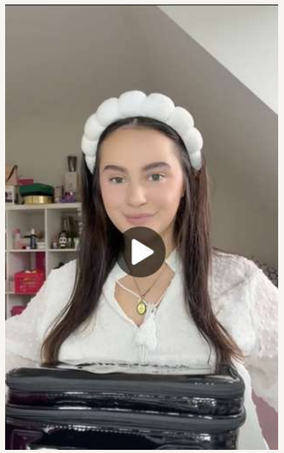

Site Web / e-shop / Retail

Storytelling du Persona

Sarah décide de s’informer directement sur les caractéristiques des produits en regardant une vidéo Instagrame présentation sur le compte officiel de la marque, ainsi que sur une vidéo Tiktok d’une utilisatrice.

Elle devient finalement fidèle à la marque, et elle se met à regarder des vidéo Instagram esthétique des produits.

TikTok Infinite Loop

DISCOVERY

Vidéo **captivante** dès les premières secondes, instauration d'un challenge, **annonce** d'un nouveau produits, **mise en avant** de l'efficacité du produit

Audio populaire, **vidéo courte**, pas de rupture de l'expérience sur l'application, Vidéo qui **intrigue** l'audience et **introduit l'audience à la marque** sans pousser de produit en particulier

TikTok Infinite Loop

CONSIDERATION

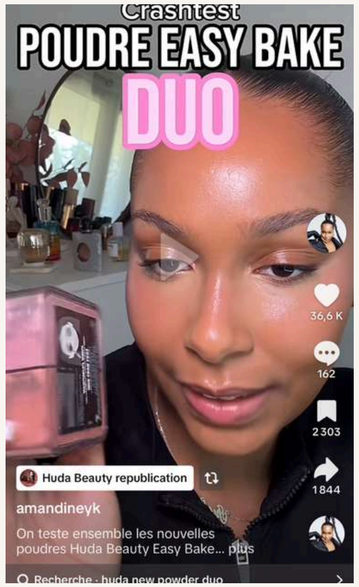

Contenu UGC qui s'adresse à une **audience niche** et à une micro communauté, **mise en avant d'un produit**, démonstration et "how to"

Réaction de la créatrice de la marque à un c**ontenu UGC** qui cible une communauté axée sur le maquillage, **comparaison du produit** avec les versions précédentes et démonstration

TikTok Infinite Loop

PURCHASE

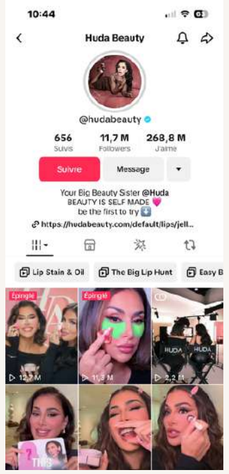

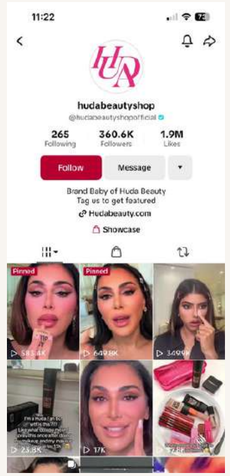

Incitation à la transaction : Lien de la boutique dans la bio et existence d'un compte alternatif dédié à la boutique et aux produits.

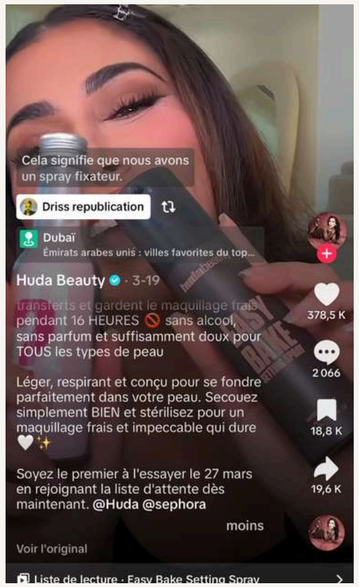

Présentation d'un nouveau **produit**, avec **redirection vers une liste d'attente** pour se le procurer en premier.

Vidéo de promotion (focus produit) avec un **CTA** en bio et **redirection** dans la biographie vers un lien pour l'achat.

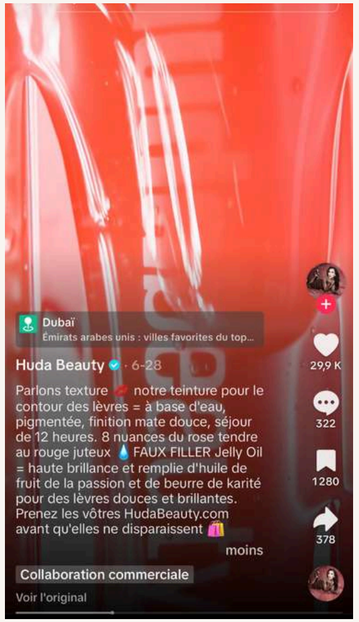

TikTok Infinite Loop

REVIEW

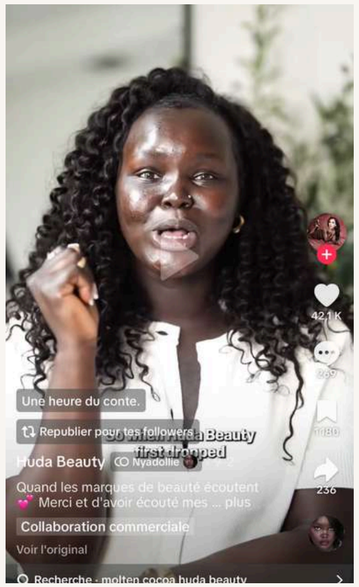

Contenu UGC : Une influenceuse s'était précédemment plainte de ne pas trouver un certain produit dans sa teinte. Suite à la réaction de la marque et à la création de sa teinte, elle effectue une démonstration du nouveau produit.(Vidéo repostée par Huda beauty)

Unboxing d'un colis UGC

TikTok Infinite Loop

PARTICIPATION

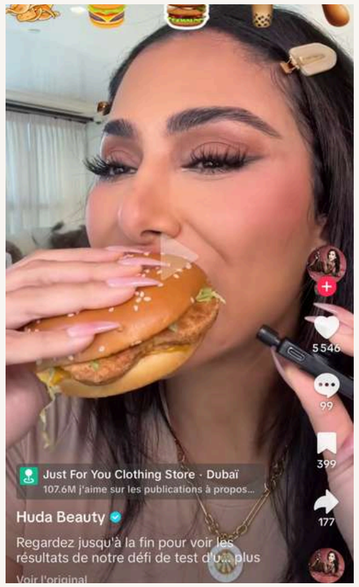

Challenge lancé par Huda Beauty avec un hashtag correspondant #stresstest pour prouver l'efficacité de son produit.

Trend lancée par les consommateurs.
Suite à la Trend "team cherry blossom ou team peach pie" ou les c**onsommateurs mettaient en avant leur teinte préférée** de la poudre libre de la marque, Huda Beauty a **créé une poudre regroupant les deux teintes dans un packaging 2-en-1**. Cela a permis de relancer la trend.

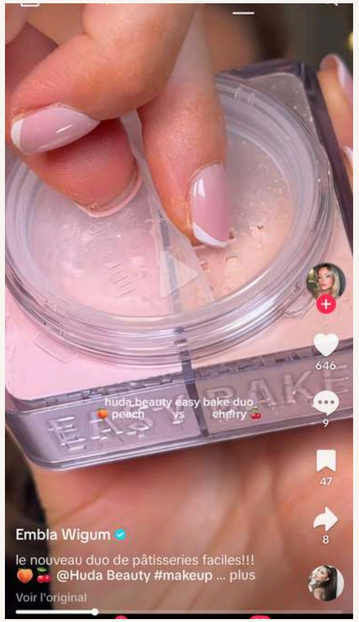

Schema Branded Content

Valeurs : Innovation, Diversité, Inspiration, Inclusivité
Bénéfices différenciant :
Produits qualitatifs, inclusifs,
Marque virale, avec esthétique forte et responsable
Branding influent, communauté de proximité

Centres d'intérêts et passions des consommateurs :
Beauté, maquillage, Nouvelles tendances, Réseaux sociaux

Stratégie de Branded Content

La stratégie de Huda Beauty repose sur l'i**ncarnation forte de sa fondatrice Huda Kattan**, qui se met en scène à travers des tutoriels, démonstrations et prises de parole authentiques.
La marque **valorise les contenus éducatifs et visuels** (vidéos courtes, transformations), tout en **intégrant massivement l'UGC** et les collaborations avec des influenceurs pour renforcer la preuve sociale.
L'**engagement communautaire est central** : Huda échange directement avec ses clientes, valorise leurs créations et adapte son discours selon les plateformes. Cette approche permet de créer **proximité**, **confiance** et **désir** autour des produits, tout en positionnant le maquillage comme outil d'expression personnelle et inclusive.

Territoire d'expression

Huda Beauty c'est la **beauté performante**, visible, qui permet à chacune de s'exprimer et de briller, tout en étant proche, transparente et engagée

Déclinaison du territoire d’expression

Exemples : **Owned Media** - Inspirer

Rachat de la marque par Huda
La marque a pris un nouveau tournant, sous forme d’auto-interview
la marque nous raconte cette expérience.

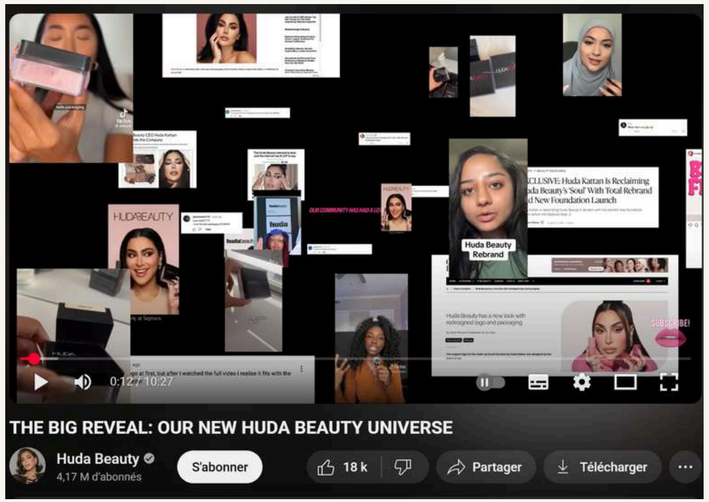

Biographie de la marque après son rebranding.
Elle présente sous format de documentaire le parcours de la marque,
ainsi que sa nouvelle identité.

Déclinaison du territoire d’expression

Exemples : **Owned Media** - Éduquer

Ce contenu est un bon exemple de contenu éducatif
Elle **donne ses propres astuces** pour l’utilisation de deux produits de la marque ensemble.

Tutoriel mettant en avant plusieurs produits de la marque en collaboration avec une influenceuse indienne
Aspect éducatif axé autour du **maquillage** et surtout autour du **croisement culturel** entre les 2 influenceuses.

Déclinaison du territoire d’expression

Exemples : **Owned Media** - Divertir

Vidéo avec Huda (Love Island USA):
Collaboration pour la sortie d’un nouveau produit (poudre double).

La marque joue sur leur même prénom, pour faire un rappel à la poudre aussi en double
“Do you want to see an iconic duo ? More iconic than us ?”

Utilisation d’une tendance virale sur tiktok d’un audio de Huda dans l'émission
“I have a secret to tell you”

Grand jeu de chasse au trésor dans Londres, sortie d’un feutre à lèvres et d’une huile à lèvres

Produits offerts à chaque endroits, et possibilité de remporter le nouveau produit en avant première

Permet de susciter l’intérêt autour des nouveaux produits

1

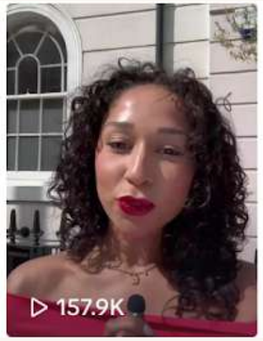

2

3

La planification des contenus (Owned Media)

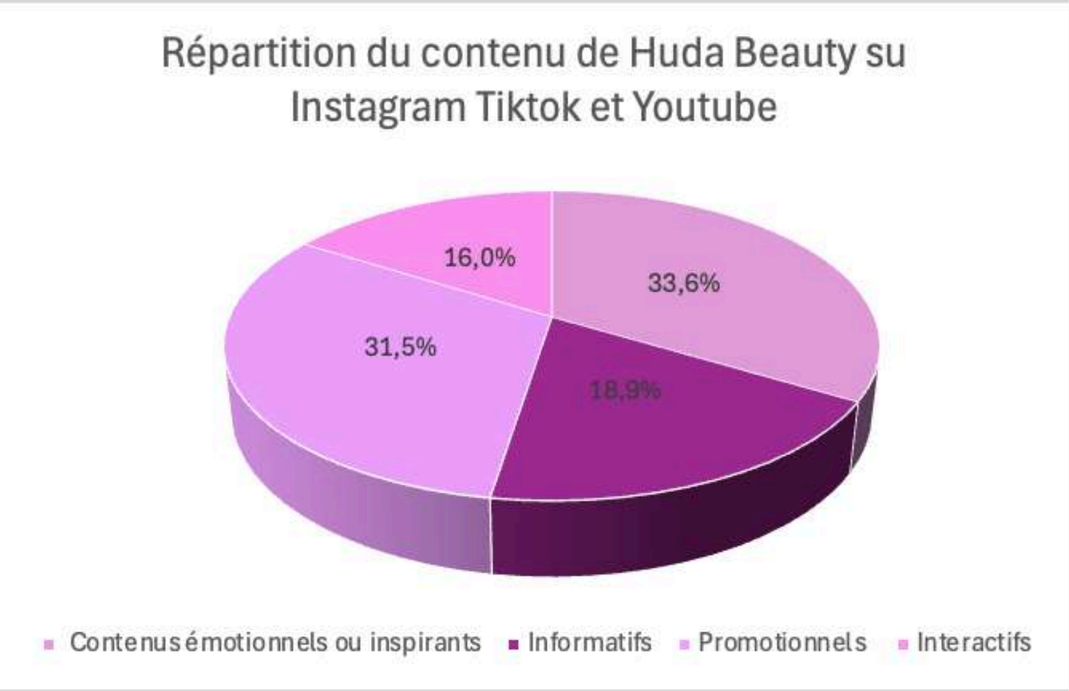

Sur les 30 dernières publications **du 06/07/2025 au 29/09/2025** nous observons une répartition globale des contenus sur **Instagram, TikTok et YouTube** :

- **33,6 %** : Contenus émotionnels ou inspirants
- **31,5%** : Contenus promotionnels
- **18,9 %** : Contenus informatifs
- **16%** : Contenus interactifs

Cette répartition **correspond bien aux objectifs de la marque Huda Beauty.**

A travers ses vidéos sur les réseaux sociaux, il y une recherche de **création d'un lien avec ses clientes**. Pour cela, une large quantité de tutoriels sont publiés. Afin de **créer l'envie,** d'autres formats plus dynamiques sont publiés pour le teasing des produits.

La planification des contenus (Owned Media)

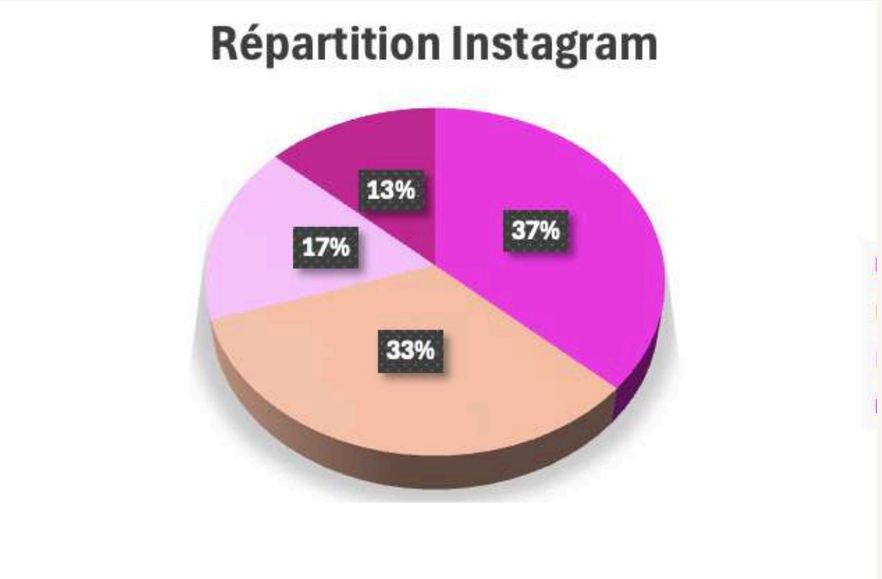

Sur les 30 dernières publications **du 25/08/2025 au 27/09/2025** nous observons une répartition globale des contenus sur Instagram :

- **37%** : Contenus émotionnels ou inspirants
- **33%** : Contenus promotionnels
- **17%** : Contenus informatifs
- **13%** : Contenus interactifs

Cette répartition correspond aux objectifs de la marque. La créatrice cherche à **créer du lien** avec sa communauté, d'où la **présence dominante du contenu émotionnel et inspirant**.
En seconde place : le contenu promotionnel; cela s'explique par la sortie de nouveautés sur la période étudiée (période de rentrée). De plus, la **qualité des produits est au centre des arguments marketing de la marque.**
Enfin, les contenus informatifs et interactifs permettent d'**étoffer l'univers de la marque** et de **renforcer le lien** entre la marque et sa communauté (sentiment d'appartenance qui crée la fidélité).

Sur les 30 dernières publications du **26/08/2025 au 29/09/2025** nous observons une répartition globale des contenus sur TikTok :

- **43,3%** : Contenus émotionnels ou inspirants
- **33,3 %** : Contenus promotionnels
- **16,7 %** : Contenus informatifs
- **6,7 %** : Contenus interactifs

Cette répartition **correspond bien à la stratégie de branded content** de la marque et plus particulièrement d'**engagement communautaire**

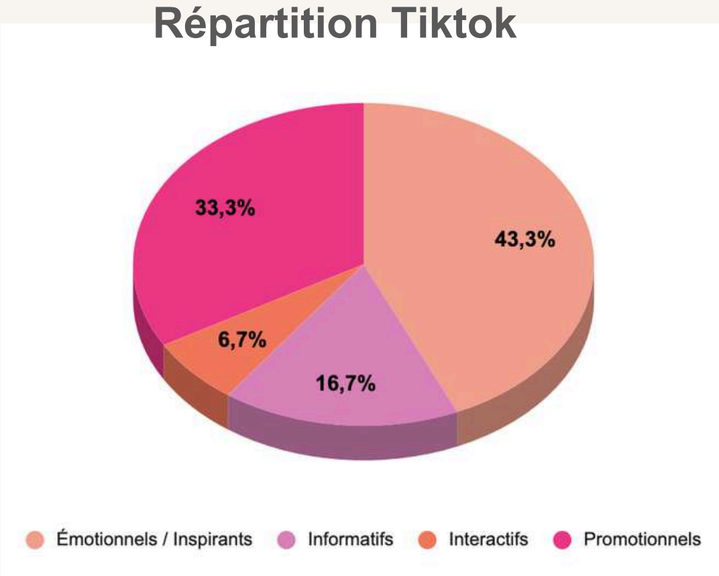

La planification des contenus (Owned Media)

Répartition globale sur Youtube

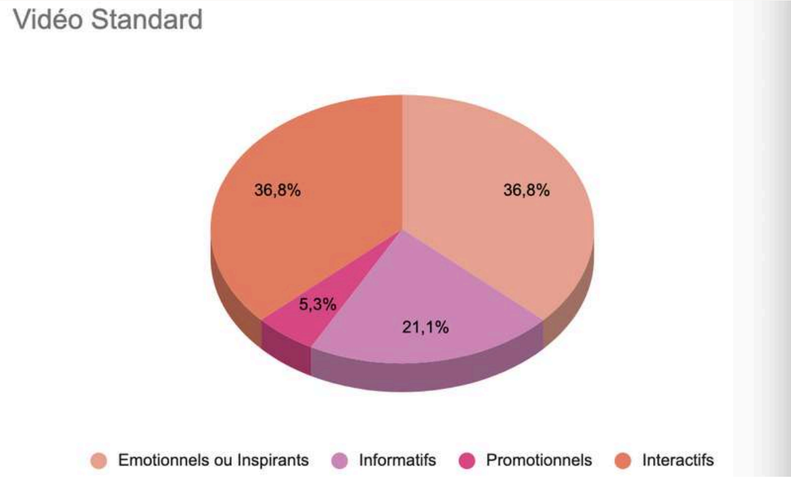

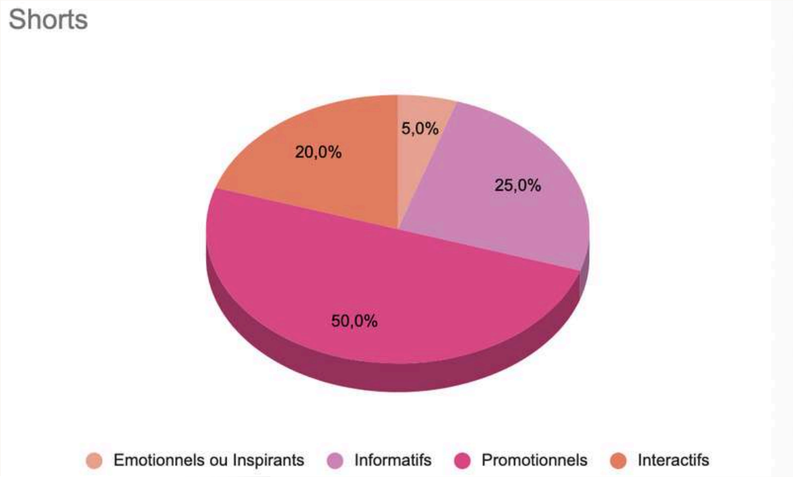

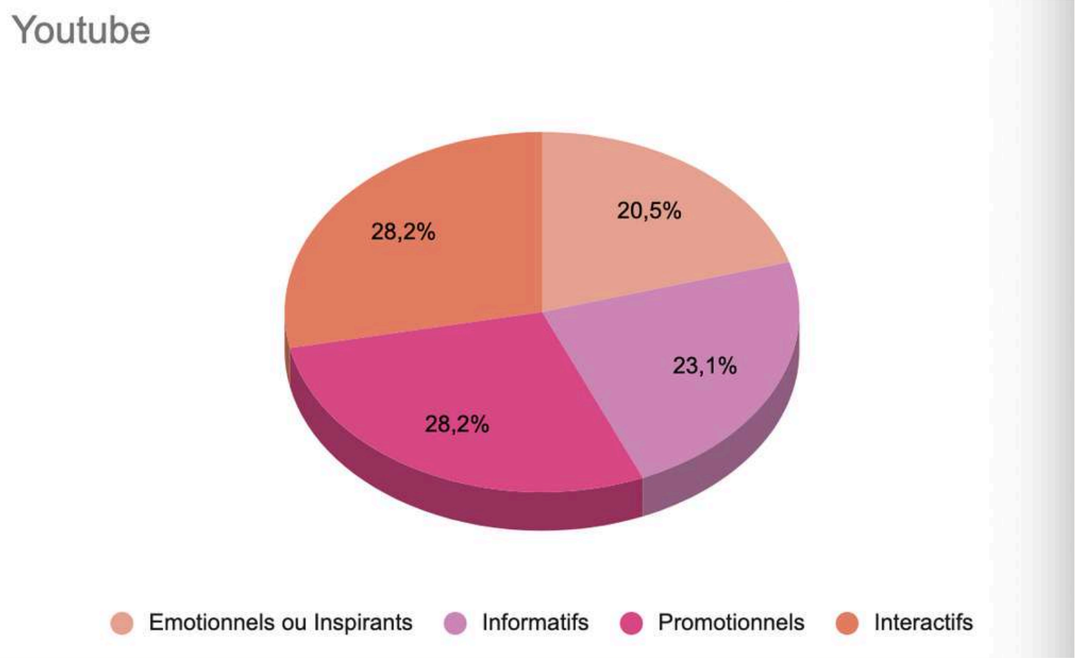

Sur les 30 dernières publications **du 06/07/2025 au 25/09/2025**, nous observons une répartition globale des contenus sur Youtube :

- **28,2 % :** Contenus promotionnels
- **28,2 % :** Contenus interactifs
- **23,1 % :** Contenus informatifs
- **20,5% :** Contenus émotionnels ou inspirants

Cette répartition montre un **partage des contenu assez uniforme**, malgré une différence nette entre les vidéos standards et les Shorts.

Dans les vidéos standards, la marque tente de **fidéliser une communauté** ou d'**acquérir des clients** par son image.

Alors que pour les Shorts, on observe une volonté de **mettre en avant ses nouveaux produits** ou ses produits phares.

C'est une belle répartition, ce n'est pas le même consommateur et les mêmes publics touchés par les vidéos standards et les Shorts.

Owned Media - Contenu Hero (1/2)

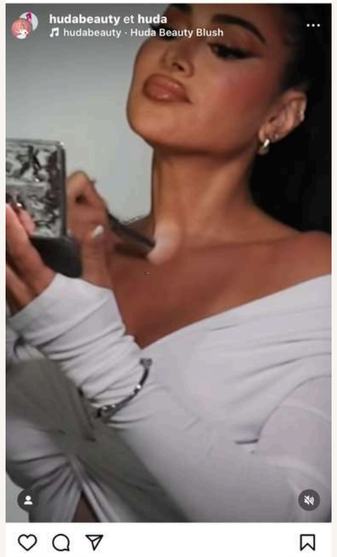

Post Notoriété

Teasing de la nouvelle palette de blush poudre qui va sortir. Ce sont les premiers blush en poudre proposés par la marque. Cette vidéo attise donc la **curiosité** des clientes et le **désir** de tester le produit

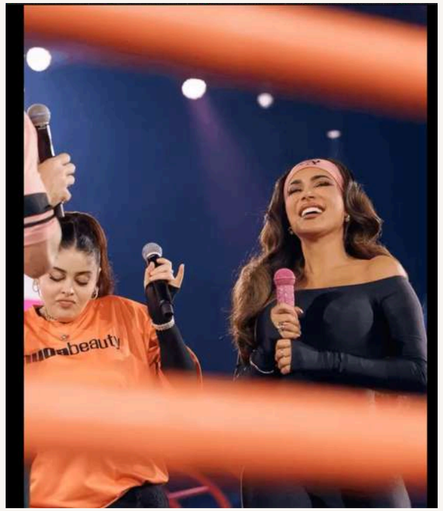

Post Notoriété

Contenu lifestyle qui met en avant l'u**nivers de la marque** et le b**rand purpose** sans être axé uniquement sur le produit. Cette vidéo est liée à un **événement promotionnel de la marque à haut budget**.

Post Notoriété

Promotion de son nouveau spray fixateur. La vidéo relie le nouveau produit à la poudre libre qui est le best seller de la marque. Les clientes satisfaites par la poudre seront donc tentées de tester le nouveau produit.

Owned Media - Contenu Hero (2/2)

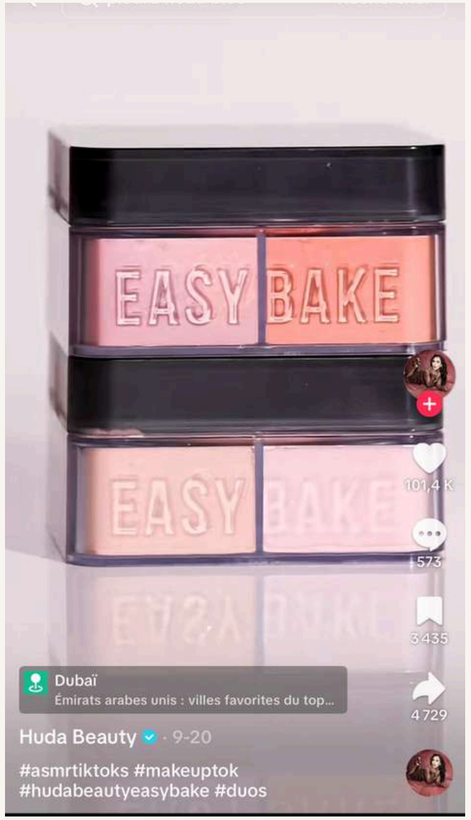

Post Notoriété TikTok

Lancement de sa nouvelle poudre libre matifiante, Easy bake Duo qui fait partie de sa gamme bestseller, elle a **crée la surprise** en créeant ce produit à la suite d'une trend qui avait été

facebook **Post Notoriété**

Cette vidéo a été publiée à l'occasion du **lancement de nouveaux produits**, et fait partie d'une **large campagne de notoriété et de promotion** (teasing).

Owned Media - Contenu Hub (1/2)

BEHIND THE SCENES: THE DUO GAMES

Cette vidéo est un concept réalisé par la marque. Un **événement sportif** pour célébrer le lancement de notre nouveau Easy Bake Duo. Le client est dans l'étape de **découverte de la marque**.

La vidéo **répond à la fois au code de la plateforme YouTube** (vidéos longues avec des challenges et des concepts), **et au positionnement de la marque** en mettant en avant le produit Easy Bake Duo.

WORLD' BEST MAKEUP ARTIST CHANGED HOW I DO MY MAKEUP

Cette vidéo reprend clairement les **codes des vidéos faîtes les influenceurs beauté**. Ici, elle se fait maquiller par quelqu'un de connu, avec un fond neutre. Ce maquilleur est très connu car il a maquillé de nombreuses célébrités (Kylie Jenner et Rosalia entre autres).

Les clients seront au **début de leurs parcours d'achat** pour beaucoup, car ces derniers viennent de la communauté du maquilleur. Les tutoriels maquillage sont très fréquents sur Youtube et font partie des piliers de cette plateforme. Concernant la marque, cela correspond parfaitement à sa cible, **le public visé de cette vidéo se maquille régulièrement.**

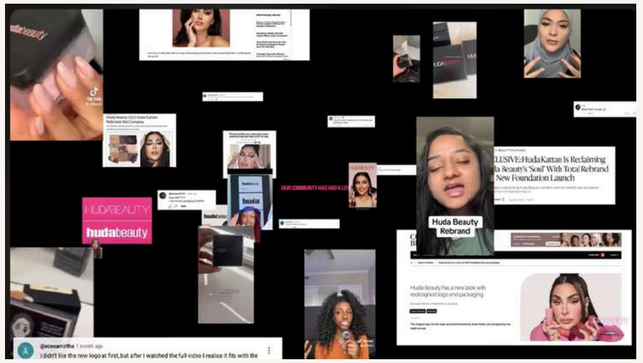

THE BIG REVEAL: OUR NEW HUDA BEAUTY UNIVERSE

Cette vidéo est un docu-serie sur le nouvel univers de la marque. Cette vidéo s'adresse à un **public déjà fidèle à la marque**. Elle **répond à la fois au code de YouTube, et au positionnement de la marque** en mettant en avant le chemin que la marque souhaite prendre.

Owned Media - Contenu Hub (2/2)

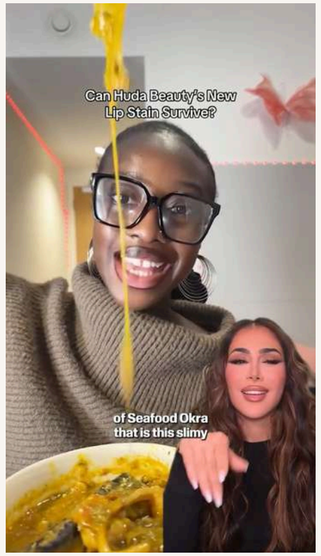

Cette vidéo est un Hub car les utilisateurs des plateformes Instagram et Tik Tok consomment beaucoup **le contenu réactionnel.**
Ici, Huda réagit à une vidéo qui teste ses produits en testant les limites de tenue du maquillage de Huda Beauty. Huda réagit avec humour. Elle s'approprie les codes de la plateforme.
Cette vidéo **doit être visionnée au début du parcours client** (quand le prospect recherche une marque de maquillage avec une bonne tenue).
Huda a **confiance en ses produits**, et elle le montre en réagissant aux crash tests de sa propre marque.

Instagram

Cette vidéo est un mini-vlog d'un pop-up lié à un lancement de produit.
Les mini-vlogs sont **très récurrent sur Tik Tok**, plus court et condensés, mais surtout plus actifs que ceux sur Youtube.
La vidéo répond totalement au code des réseaux sociaux et se conforme à ce que font les autres influenceurs de la plateforme.
Elle doit être visionnée quand l'utilisateur est **déjà un client acquis,** doit avoir envie de venir aux prochains événement et de tester les nouveaux produits.
Cela correspond au positionnement de la marque car la marque se veut **proche de ses consommatrices.**

TikTok

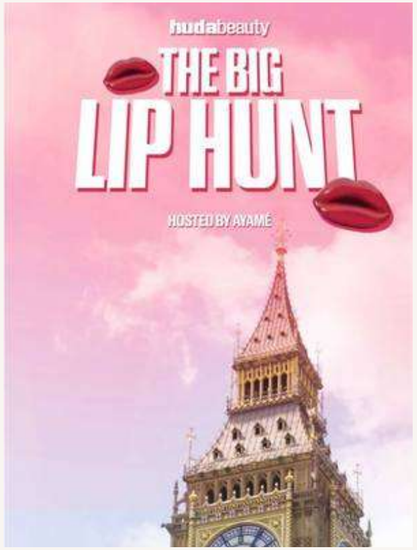

Owned Media - Contenu Help (1/2)

Cette vidéo Instagram est un **unboxing** des nouveaux produits Huda Beauty par une créatrice de contenu (UGC reposté sur le compte officiel).
Elle **unboxe et teste les nouveautés** en vidéo et en à l'air très satisfaite. La vidéo correspond au **début du parcours client.** La palette n'est pas encore en vente, ce sont que des envois RP. Ces contenus **créent un besoin auprès des clients**. La vidéo est courte, filmée à la vertical, et correspond à un p**ost promotionnel**. Cela correspond à la volonté de la marque d'être proche de sa communauté, en publiant des contenus directement crée par ces derniers

Dans cette vidéo TikTok, les followers de Huda ont demandé comment elle avait maquillé ses lèvres, c'est donc de la **fidélisation**. Huda montre son "lip combo" via ses produits.
La vidéo a également pour but **d'inspirer et a un côté promotionnel.**

Dans cette vidéo YouTube, Huda montre comment utiliser son nouveau produit : une poudre matifiante violette. Elle se filme seule et explique bien comment utiliser son produit. La vidéo semble se situer plutôt **en post-achat**, donc dans le **côté utilisation, support et fidélisation**. La vidéo dure 7 minutes et permet vraiment d'**aider ses consommateurs**.

Owned Media - Contenu Help (2/2)

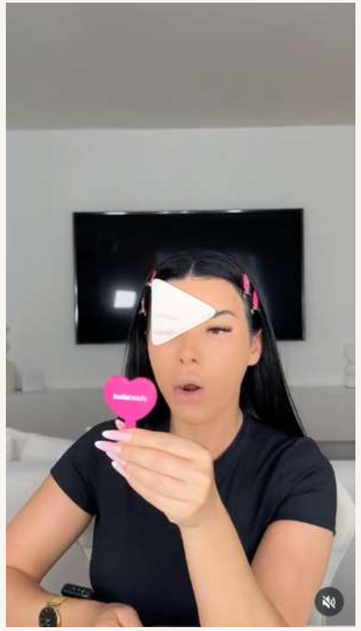

Cette vidéo Instagram est un **tutoriel maquillage** avec les nouveaux produits Huda Beauty Mini par une créatrice de contenu (UGC reposté sur le compte officiel).
La vidéo permet de comprendre la manière d'utiliser chaque produit, et possiblement découvrir des techniques pour se maquiller.
Cette vidéo intervient à l'étape de **fidélisation du parcours client**, elle permet de comprendre comment utiliser ses produits et aussi inciter à en acheter d'autres que l'on ne possède pas encore. Cela correspond à un **objectif d'inspiration.**

Instagram

TikTok

Dans cette vidéo TikTok, Huda montre son astuce maquillage.
C'est elle qui se filme et explique bien comment utiliser ses produits pour avoir le même résultat qu'elle en termes de maquillage, et **la vidéo semble se situer plutôt en post-achat, donc plutôt dans le côté utilisation, support et fidélisation.**
La vidéo est plutôt rapide (1min30) et efficace.

Owned Media - Synthèse

	YouTube	facebook	Instagram	TikTok
Communauté *(nb. folllowers, abonnés, …)*	4,21M	7,7M	57,4 M	11,8M
Cibles *(A qui s'adresse la marque sur la plateforme ? ex. coeur de cible, prospects, communauté fidèle, …)*	Communauté fidèle qui veulent connaitre ses habitudes et avoir son expertise	Communauté fidèle et plus adultes	Communauté fidèle +nouveaux prospect avec contenu viral et inclusif	Nouveau Prospect (notamment Gen Z) avec des contenus drôles et des trends
Vocation de la présence *(Les objectifs de la marque sur cette plateforme: ex. développer la notoriété et l'acquisition etc., engager la communauté de marque, développer l'échange et la concersation, communiquer sur les nouvelles offres, BtoB, ...)*	Engager la communauté de marque, développer l'échange autour d'astuces/tuto par ex.	Maintenir l'image de marque auprès d'une communauté + mature	Développer notoriété, acquisition, communiquer sur les nouvelles offres	Développer notoriété, acquisition, communiquer sur les nouvelles offres

Analyse de la présence globale de la marque

Plateforme	Communauté	Objectif principal	Cible
Youtube	4,21M	Engager, inspirer, valoriser la marque	Communauté fidèle
Facebook	7,7M	Expertise, fidélisation longue durée	Utilisatrices plus matures
Instagram	57,4M	Acquisition, viralité	Communauté fidèle
TikTok	11,8M	Notoriété, campagne large	Gen Z + nouveaux prospects

Analyse de la présence globale de la marque

Forces

- Image très forte, incarnée, cohérente
- UGC omniprésent, preuve sociale maximale
- Stratégie extrêmement virale sur Instagram
- Très bon équilibre Hero / Hub / Help sur YouTube
- Positionnement inclusif parfaitement mis en scène

Faiblesses

- Faible proportion de contenus interactifs sur TikTok : limite la co-création
- Manque de formats récurrents identifiés (pas de série communautaire structurée)
- Forte dépendance à Huda Kattan comme visage de la marque (risque image)
- Fragmentation des contenus : pas de fil narratif continu reliant les sorties produits, les UGC et les challenges
- Fidélisation moins travaillée sur TikTok malgré une audience massive

Audience et engagement sur l’ensemble des réseaux sociaux

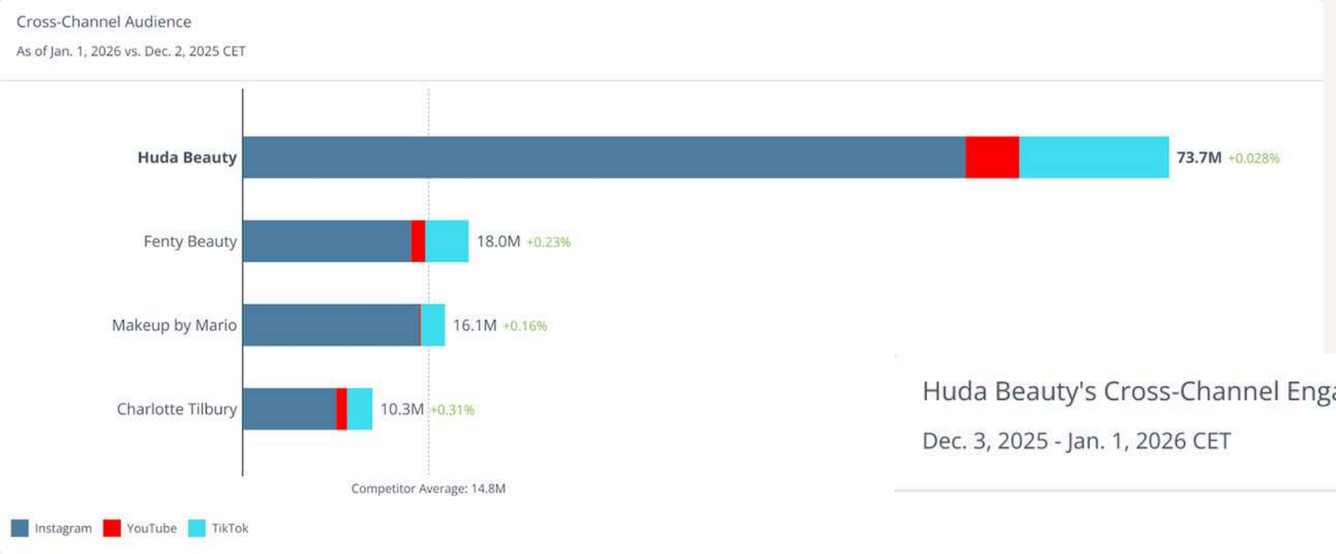

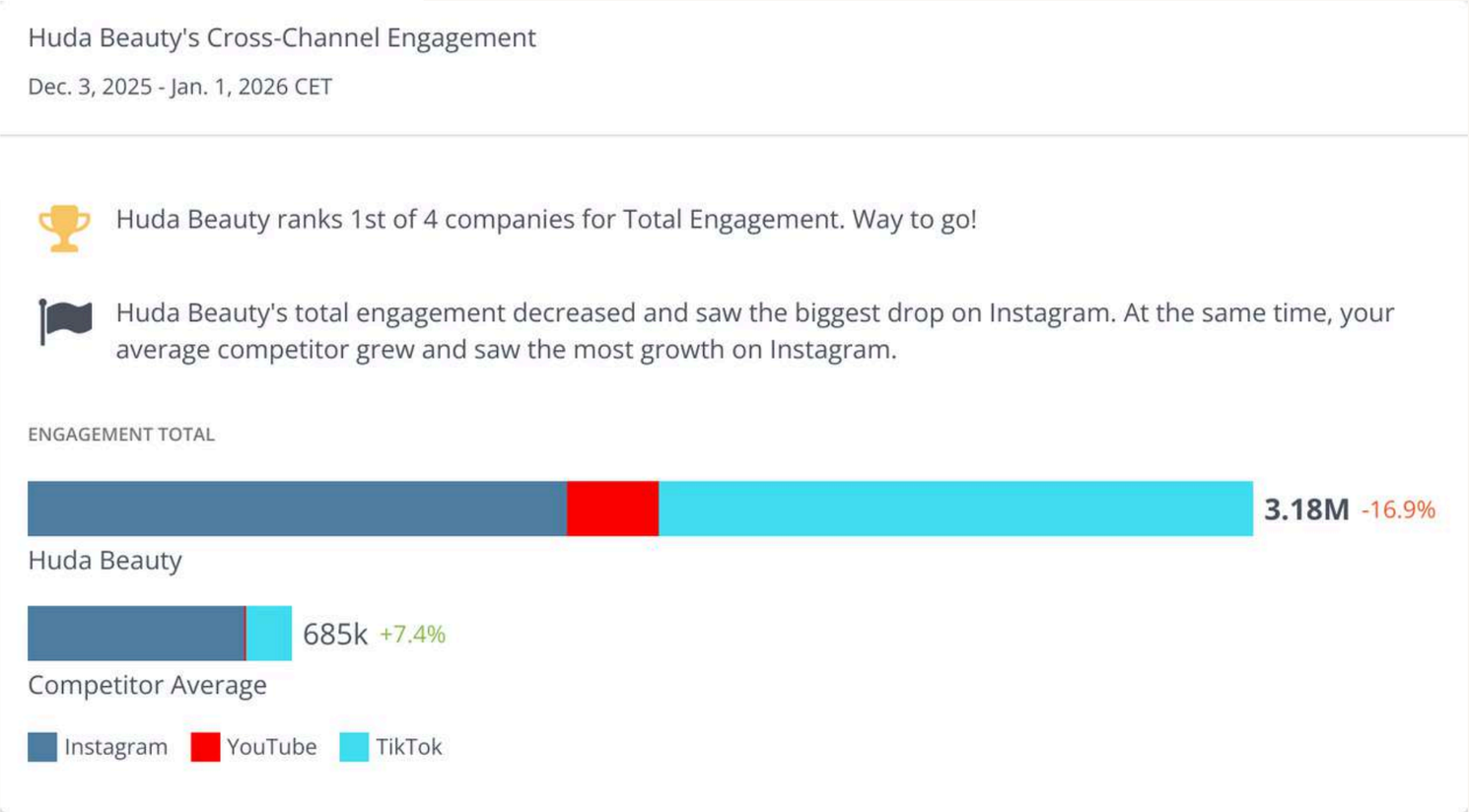

Audience et engagement sur l’ensemble des réseaux sociaux

L’analyse conjointe des graphiques cross-channel audience et engagement permet d’évaluer non seulement la puissance de diffusion des marques, mais surtout leur capacité à activer réellement leur communauté. Cette corrélation est essentielle pour mesurer la performance sociale au-delà de la simple notoriété.

Les résultats démontrent que Huda Beauty dispose non seulement d’une **audience cross-channel conséquente, mais aussi d’une réelle capacité à la mobiliser.**
Contrairement à certains concurrents, la marque parvient à maintenir une **relation active avec sa communauté**, confirmant **l’efficacité de sa stratégie social media** et la **solidité de son positionnement digital**.
La marque parvient à mobiliser efficacement une communauté pourtant très large, limitant ainsi l’effet de dilution souvent observé chez les marques à forte notoriété.

Cette performance souligne la capacité de Huda Beauty à proposer des contenus à forte valeur ajoutée, en adéquation avec les attentes de sa cible.

Volume de ses posts et des approbations sur l’ensemble des réseaux sociaux

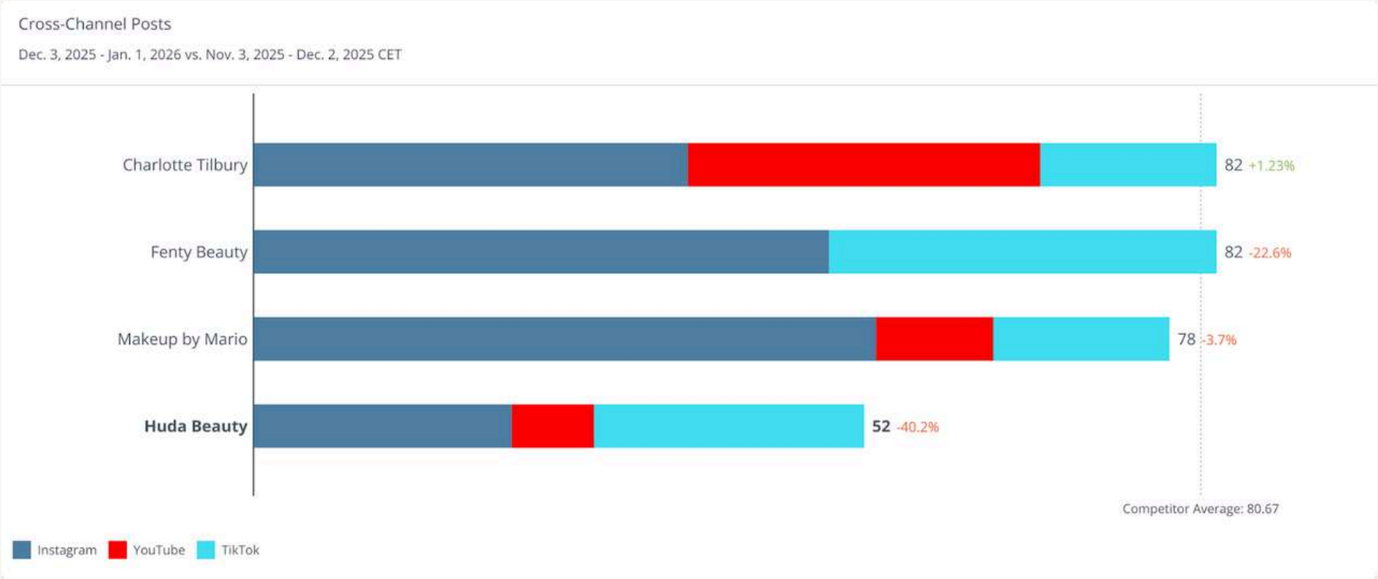

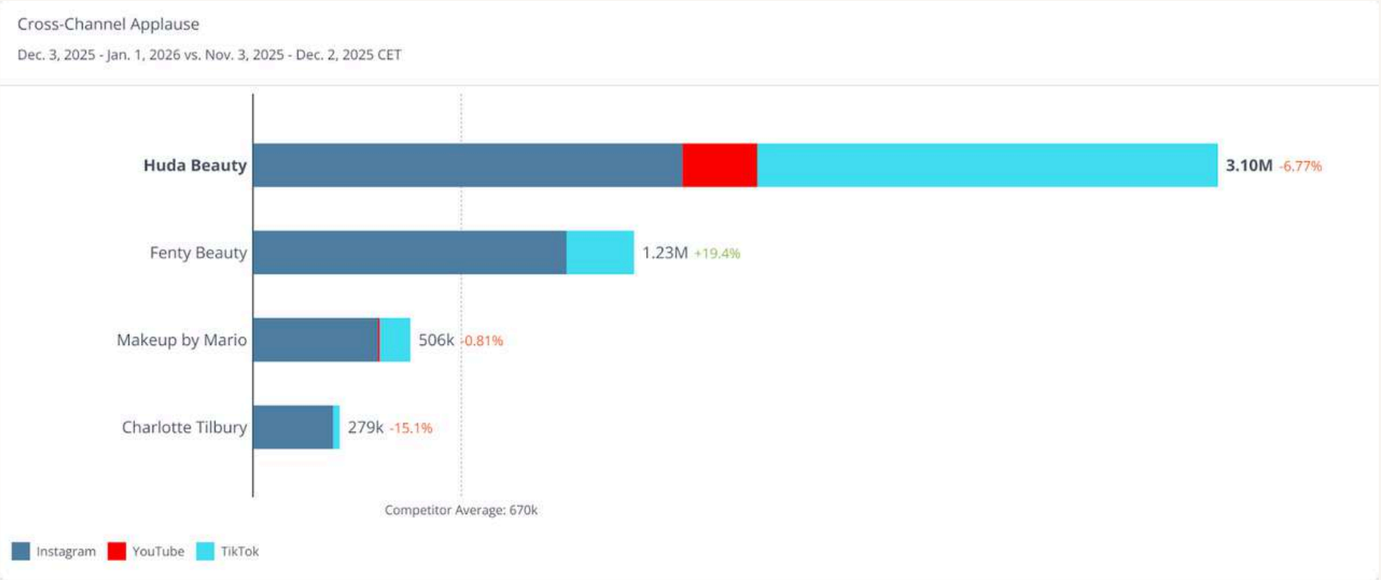

Volume de ses posts et des approbations sur l’ensemble des réseaux sociaux

Ici, il est mis en évidence le **volume total de réactions positives générées par rapport au volume des posts de la marque Huda Beauty** et ses principaux concurrents sur l’ensemble des plateformes sociales.

Huda Beauty se positionne parmi les **marques les plus performantes du panel**, avec un niveau d’applaudissements élevé comparé à ses concurrents.

Cette performance traduit une **forte attractivité des contenus publiés**, notamment grâce à une stratégie axée sur des visuels impactants, des formats vidéo engageants et des lancements produits très attendus sans nécessairement multiplier les publications, ce qui souligne l’efficacité qualitative de sa stratégie éditoriale. Là où certains concurrents obtiennent des résultats plus modérés malgré une présence soutenue.

Huda Beauty bénéficie d’une communauté fidèle et réceptive, prête à interagir positivement avec le contenu proposé.

Conclusion

Au regard du diagnostic, la plateforme **Instagram génère une audience exceptionnelle**, mais la marque ne capitalise pas suffisamment sur la participation active de la communauté.
Le **contenu interactif est faible,** il existe peu de formats récurrents propres à la marque, et l'engagement repose principalement sur les trends déjà existantes.

Problématique

Comment Huda Beauty peut-elle renforcer l'implication de sa communauté dans sa stratégie de marque tout en maintenant son positionnement premium, inclusif et viral sur les réseaux sociaux

Calendrier édito

Décembre

Palette yeux : Icy Nude
Effectuer un maquillage des yeux pour les fêtes

Janvier

Anti cerne routine :
Correcteur de couleur + anticerne + poudre libre :
Avoir le dessous de l'oeil le plus flawless possible

Février

Rouge à lèvres rouges :
Effectuer le meilleur combo de lèvres avec du rouge

Mars

Palette blush :
Mettre en avant les blush de ces palette avec le retour du printemps

Avril

Faux cils + colle :
Afin de relancer un côté nostalgique avec ses premiers produits

Conclusion

Recommandation stratégique

Mettre en place une **stratégie vidéo communautaire récurrente,** pensée pour nourrir la **viralité**, **encourager l'UGC** et r**enforcer le sentiment d'appartenance** déjà central dans l'ADN de Huda Beauty.

- Chaque mois, un produit phare est mis en avant
- Lancement d'un challenge maquillage thématique
- Les participantes publient leurs créations sur TikTok/Instagram avec un hashtag dédié
- En fin de mois, Huda sélectionne un Top 3 mis en avant dans une vidéo récapitulative
- Les gagnantes reçoivent une routine Huda Beauty complète
- La vidéo d'annonce suivante présente le Top 3 du mois + lance le prochain challenge, créant un rythme narratif et viral

Intérêt stratégique

- **Favorise un engagement continu et un rendez-vous communautaire fort**
- **Amplifie le contenu** généré par les utilisatrices (UGC), moteur de viralité pour la marque
- **Renforce l'identité inclusive** : toutes les carnations, styles et niveaux de compétence sont valorisés
- S'inscrit dans le **positionnement premium mais accessible**, en mettant en scène la performance de ses produits
- **Alimente l'écosystème digita**l de Huda Beauty avec un "hub content" régulier et exploitable sur toutes les plateformes

Présentation du challenge

- **Produit du mois et participation de la communauté :**
  - Chaque mois, un produit phare de la gamme Huda Beauty est mis en avant (palette, anti-cernes, Tantour…).
  - La communauté est invitée à créer un look maquillage original avec ce produit et à le partager sur les réseaux sociaux via le hashtag officiel #HudaChallenge.
  - Pour maintenir l'intérêt les formats peuvent aussi être mini-défis à thème (ex : "Glow de l'été" ou "Makeup minimaliste").

- **Sélection et engagement :**
  - Les 10 créations ayant reçu le plus de likes passent en phase finale
  - La communauté vote ensuite pour élire le Top 3 final, qui sera mis en avant dans la vidéo récap du mois.
  - Les gagnants reçoivent une routine makeup complète.

- **Promotion et amplification :**
  - Le challenge est diffusé sur : Instagram, TikTok
  - Des influenceurs peuvent être sollicités pour amplifier la portée et attirer de nouveaux participants, lors de challenge pour des produits qui viennent d'être mis en vente

Présentation du challenge

- **Valorisation du contenu et conversion :**
  - Le contenu généré par les utilisateurs (UGC) est réutilisé dans les vidéos officielles, reels et stories, valorisant les participants et les produits.
  - Des liens directs vers le produit du mois, ou des codes promo peuvent être intégrés pour transformer l'engagement en ventes.

- **Visibilité et reconnaissance des gagnants :**
  - Un post Top 3 sur Instagram met en avant les meilleures créations et valorise les gagnants de manière simple et visible.

- **Avantages de la stratégie :**
  - Génère un contenu authentique et viral créé par les utilisateurs.
  - Crée un rendez-vous régulier attendu par la communauté. (Vidéo HUB)
  - Met en avant les produits de manière naturelle et créative.
  - Favorise l'interaction, le partage et la preuve sociale.

La publication de ce contenu sur tiktok, permet de **profiter du système de la tiktok infinite loop**. Les vidéos stimulent la **curiosité**, l'utilisateur se sent **inclus/appartenir à la communauté** car devient **acteur** par le vote. Le nombre de vidéos de participant permet un **gain de notoriété pour la marque.**
L'utilisation répétée des produits dans les vidéos de challenge (le challenge génère de l'UGC), fait que l'utilisateur va faire **confiance** au produit, et va créer un **besoin d'achat,** qui peut potentiellement devenir récurrent (conversion).

Structuration de la vidéo

- **Accroche visuelle et sonore :**
  - Logo Huda Beauty + animation dynamique.
  - Objectif : **capter l'attention immédiatement.**

- **Présentation du Top 3 gagnants :**
  - Montage rapide de leurs créations.
  - Inclure une petite réaction d'Huda Beauty pour valoriser les gagnants.
  - Afficher le nom ou pseudo des participants et mentionner leur créativité.

- **Encouragement à la participation :**
  - Inviter la communauté à créer et partager leur look.
  - Bien présenter le produit du mois ou le thème du challenge.
  - Rappeler la mécanique : "Top 10 par likes → vote communauté → Top 3 gagnants" et ce qu'il y a à gagner (routine makeup complète ou kit exclusif).

- **Outro / teaser :**
  - Fin dynamique avec logo et slogan.
  - Teaser le mois prochain ou donner un mini avant-goût pour créer l'attente.

- **Format et rythme :**
  - Vertical (mobile-first)
  - Transitions rapides pour garder le dynamisme.

- **CTA :**
  - Pour inciter à **l'interaction** et la **viralité** : vote, partage, commenter, parler de la marque.
  - Pour la **conversion** : "Découvre le produit du mois et crée ton propre look !"
  - #Hudabeautychallenge, #HudaTop3

VIDEO UNIQLO

DMDA 3
Hadija Timera
Rosmina Ramilasoa
Alisson Millot
Sihem Bou Said
Emilie Coatelant
Bilkis Barhoumi

AUDIO & VIDEO MARKETING

TITRE : “Quotidiens Parallèles”

FORMAT : Vidéo, format vertical 16:9

PLATEFORME CIBLE : Tiktok, Instagram Reels

• PUBLIC CIBLE

La vidéo cible un public jeune et urbain (18-35 ans), principalement féminin, ce qui s'aligne parfaitement avec l'audience des plateformes choisies. Elle s'adresse aux amateurs de lifestyle et de mode, qui préfèrent des contenus rapides, esthétiques et immersifs. Ce public actif, composé d'étudiants ou de jeunes professionnels, mène une vie sociale dynamique et accorde une grande importance à la mode, à la qualité des vêtements et à leur durabilité au fil des activités quotidiennes. Ces personnes sont donc susceptibles de s'identifier au message de la vidéo et de rechercher des vêtements durables, pratiques et polyvalents.

• POURQUOI CAPTE-T-ELLE L’ATTENTION?

- L’effet “split screen” intrigue dès les premières secondes
- La situation (journée à priori banale) est commune et facilement reconnaissable par l’audience cible.
- Les couleurs sont vives et attirent l’oeil
- Les cuts sont rapides et l’histoire évolue au fur et à mesure
- Le parallèle est évident dès le début et l’audience se demande où cela mène
- La musique dynamique capte également l’attention

• EN QUOI RÉPOND-ELLE AUX CODES DE LA PLATEFORME?

En suivant le quotidien de deux jeunes femmes de leur lever à la fin de la journée, la vidéo se trouve à l’intersection entre les tendances de type “Get ready with me” et les vlog tout en gardant un aspect publicitaire.
Le public ayant tendance à scroller plus rapidement quand on pousse un produit dès le début, ici on met en avant plutôt un “lifestyle”, comme cela se fait beaucoup sur Tiktok et Instagram : On montre directement les aspects du quotidien dans lesquels le vêtement peut vivre.

• OBJECTIFS MARKETING

Premier objectif : TOFU => on ne pousse pas le produit en soit, mais on cherche à être “relatable” auprès d’une audience ciblée afin qu’elle se souvienne de nous par la suite comme étant une marque qui lui correspond, de lui montrer la versatilité de nos vêtements et de lui mettre en tête nos valeurs de marque (fiabilité, polyvalence, qualité, accompagnement, diversité).

Second objectif : Mettre en avant la polyvalence des produits UNIQLO
Démontrer qu’un seul article peut convenir à plusieurs occasions (travail, sortie, rendez-vous, vie perso).

INSPIRATIONS

EFFET SPLIT SCREEN

https://www.tiktok.com/@leia_ku/video/7520378298539527437?lang=fr

Dans l’esprit de la Trend Split Screen très populaire sur Tiktok et Instagram Reels depuis plusieurs mois, nous avons choisi de découper notre vidéo en 2 histoires parallèles.

STORYTELLONG VLOG

https://www.tiktok.com/@londonberriessss/video/7566648347688258838?lang=fr&q=vlog&t=1767390021814

Nous avons décidé de reprendre un format de storytelling similaire à celui des vlogs que l’on peut retrouver sur Tiktok, ou l’on suit une personne toute la journée sur une musique rythmée.

DENOUEMENT

lang=frhttps://www.tiktok.com/@dianabby__/video/7541814387124800791

Pour la scène finale, nous faisons référence aux vidéos “prank” où le créateur feint de s’endormir sur un inconnu dans le métro. Ce genre de situation a tendance à créer la viralité et est familière pour les utilisateurs de Tiktok.

SCENARIO

Séquence 1* : Réveil (SPLIT SCREEN Actrice 1 en haut Actrice 2 en bas)	
Scène 1, actrice 1 : Appartement 1	Scène 1, actrice 2 : Appartement 2
Plan 1 : Plan serré sur elle qui se réveille et sort de son lit	**Plan 1 :** Plan serré sur elle qui se réveille et sort de son lit
Plan 2 : Plan serré sur sa main qui éteint son réveil	**Plan 2 :** Plain serré sur son réveil qui sonne sur son téléphone et sa main qui l'arrête
Plan 3 : Plan poitrine, elle se brosse les dents dans le miroir	**Plan 3 :** Plan poitrine, elle se brosse les cheveux dans le miroir
Plan 4: Plan serré, elle enfile son blazer UNIQLO	**Plan 4 :** Plan serré, elle enfile son cardigan UNIQLO
Plan 5 : Elle ouvre ses rideaux	**Plan 5 :** Elle ouvre ses rideaux

Séquence 2 : Trajet (SPLIT SCREEN Actrice 1 en haut Actrice 2 en bas)	
Scène 1, actrice 1 : Rue	Scène 1, actrice 2 : Métro
Plan 1 : Plan large, elle marche dans la rue	**Plan 1 :** Plan large, elle entre en courant dans la station de metro
Plan 2 : On observe son point de vue : Elle regarde paisiblement autour d'elle	**Plan 2 :** Plan large, elle dévale les escaliers
Plan 3 : Plan plus serré, elle continue de marcher et passe devant une boutique UNIQLO, qu'elle regarde	**Plan 3 :** Plan large, elle entre de justesse dans le métro

Séquence 3 : Trajet (SPLIT SCREEN Actrice 1 en haut Actrice 2 en bas)	
Scène 1, actrice 1 : Bureau	Scène 31 actrice 2 : Restaurant
Plan 1 : Plan serré; elle est de dos et travaille sur son ordinateur	**Plan 1 :** La caméra la suit monter des escaliers pour servir une commande
Plan 2 : Plan large, elle est en réunion et fait une présentation à ses collègues	**Plan 2 :** La caméra la suit, un peu plus serrée, en train de déposer la commande sur la table des clients

Séquence 4 : Activité sociale (SPLIT SCREEN Actrice 1 en haut Actrice 2 en bas)	
Scène 1, actrice 1 : Théâtre	Scène 1, actrice 2 : Bar
Plan 1 : Plan large, elle attend une amie, puis la voit, lui sourit et l'embrasse	**Plan 1 :** Plan ambient sur une boule disco, on comprend qu'elle est dans un bar dansant
Plan 2 : Plan large, elle descend les escaliers vers le théatre en discutant avec son amie	**Plan 2 :** Focus sur elle en train de danser parmi ses amis
Plan 3 : Après quelques temps elle sort du théatre avec son amie et lui dit au revoir, la caméra suit leur séparation	**Plan 3 :** Après quelques temps, elle sort du bar, la caméra suit son départ

Séquence 5 : Métro (SPLIT SCREEN Actrice 1 en haut Actrice 2 en bas)	
Scène 1, actrice 1 : Métro	Scène 1, actrice 2 : Métro
Plan 1 : Plan serré, elle entre dans le métro et cherche une place	**Plan 1 :** Plan serré, elle entre dans le métro et cherche une place
Plan 2 : Plan serré, elle trouve une place et s'assoit	**Plan 2 :** Plan serré, elle trouve une place et s'assoit

Séquence 6 : Scène finale
Scène 1, Actrices 1 et 2 : Métro
Plan 1 : La séparation de l'écran disparait, elles sont en realité côte à côte. Après quelques secondes, l'actrice 2 s'endort sur l'épaule de l'actrice 1, qui est initialement surprise mais qui finit par sourire.

***Dans notre cas, chaque séquence comprend une seule scène.**